

令和 3 年度 事業報告書

(令和 3 年 4 月 1 日～令和 4 年 3 月 3 1 日)



学校法人 金井学園

目次

1 法人の概要

1. 建学の精神	1
2. 学校法人の沿革	1
3. 学園組織図	2
4. 設置学校・学科の状況	3
5. 役員	4
6. 教職員	4

2 事業の概要

7. 事業報告	5
7-1. 金熙秀フォーラム	
7-2. 学生募集	
秀林外語専門学校専門課程について	
秀林外語専門学校日本語学科について	
秀林日本語学校について	
8. 施設設備	7

3. 財務の概要

財産目録	9
資金収支計算書	10
事業活動収支計算書	12
貸借対照表	15

4. 監査報告書

監査報告書	18
-------	----

1 法人の概要

1. 建学の精神

本校の建学の理念・目的は、『ことば』を通じて、東アジア各国の理解と交流を深めること」です。この建学の理念は、開校以来一貫しており変わることなく続いております。

2. 学校法人の沿革

- 1986（昭和 61）年 1 月 学校法人金井学園大島外国語専門学校 設立準備室
- 1987（昭和 62）年 8 月 韓国・中央大学校 経営受託 金熙秀 理事長就任
- 1987（昭和 62）年 10 月 学校法人 金井学園 秀林外語専門学校 設置認可申請
- 1988（昭和 63）年 1 月 5 日 学校法人 金井学園 秀林外語専門学校 認可
理事長 金熙秀 就任
英語学科【2 年課程（修業年限）/50（入学定員）/100（総定員）】
韓国語学科【2 年課程/30/60】
中国語学科【2 年課程/15/30】
日本語 A【1 年課程/75/75】
日本語 B【1. 6 年課程/15/30】
- 1988（昭和 63）年 4 月 1 日 秀林外語専門学校 開校 24 の姉妹校と 24 の学術交流
- 1990（平成 2）年 1 月 24 日 秀林外語専門学校 日本研究科 設置認可申請
- 1990（平成 2）年 4 月 1 日 学則変更等 許可 日本研究科【1 年課程/20/20】 開設
- 1994（平成 6）年 8 月 29 日 秀林外語専門学校 専攻科 設置申請
- 1994（平成 6）年 9 月 7 日 専攻科設置 許可
- 1995（平成 7）年 4 月 1 日 秀林外語専門学校 中国語専攻科（夜間）開設
- 2000（平成 12）年 7 月 28 日 学校法人金井学園 秀林日本語学校 設置認可申請
- 2001（平成 13）年 1 月 31 日 姉妹校 秀林日本語学校 認可
- 2001（平成 13）年 4 月 1 日 秀林日本語学校 開校
- 2005（平成 17）年 6 月 28 日 立花寮（54 部屋） 開設
- 2007（平成 19）年 4 月 5 日 両国寮（43 部屋） 開設
- 2007（平成 19）年 7 月 18 日 中国 遼寧省大連市 秀林外語専門学校分校 設立準備室設置
- 2007（平成 19）年 12 月 11 日 中国 秀林外語専門学校 分校設立許可

- 2008（平成20）年5月 韓国 中央大学校 金 熙秀 理事長辞任
韓国 財団法人 秀林財団 金 熙秀 理事長就任
- 2009（平成21）年6月 韓国 財団法人 秀林文化財団 設立金 熙秀 理事長就任
- 2012（平成24）年1月19日 名誉理事長 金熙秀先生逝去
- 2013（平成25）年9月26日 秀林外語専門学校 新学科 設置認可申請
- 2013（平成25）年12月26日 新学科 情報ビジネスコミュニケーション学科認可
- 2014（平成26）年4月1日 情報ビジネスコミュニケーション学科【2年課程/50/100】
- 2018（平成30）年11月2日 学校法人 金井学園 秀林外語専門学校
創立30周年記念 シンポジウム開催
- 2019（令和元）年9月28日 第1回金熙秀フォーラム開催（～9月29日）

3. 学園組織図

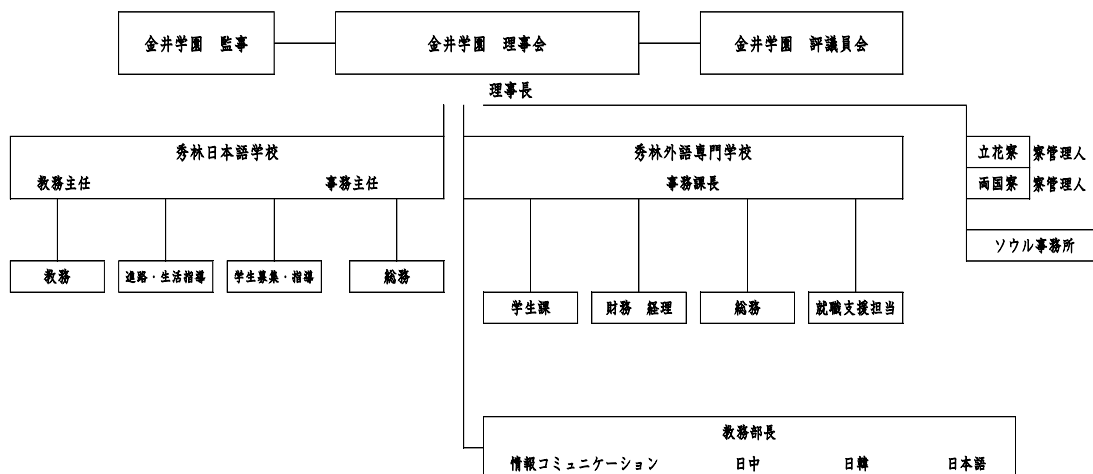

4. 設置学校・学科の状況

秀林外語専門学校

所在地：東京都江東区大島 3-4-7

(令和3年5月1日現在)

学科名	修業年限	総定員	在籍者
日韓通訳・翻訳学科	2年	60	37
日中通訳・翻訳学科	2年	100	68
情報ビジネスコミュニケーション学科	2年	180	195
日本語学科	1年	60	24
合計		400	324

※新型コロナウイルス蔓延の影響で、入学が決まりながら来日できない学生がおります。

秀林日本語学校

所在地：東京都墨田区両国 1-2-3

(令和2年5月1日現在)

学科名		修業年限	総定員	在籍者
日本語学科	一般日本語 A	1年	120	28
	一般日本語 B	1年6ヶ月	40	9
	大学等進学 A	1年	100	28
	大学等進学 B	1年6ヶ月	40	29
	大学等進学 C	1年9ヶ月	80	11
	特進	1年	40	1
合計			420	106

※新型コロナウイルス蔓延の影響で、入学が決まりながら来日できない学生がおります。

5. 役員

(令和4年2月1日現在)

役職	氏名	学外役員	備考
理事長	申 景 浩		
理事	河 正 雄	○	評議員を兼ねる
理事	荒井 広幸	○	評議員を兼ねる
理事	細谷 陽吉		評議員を兼ねる
理事	永野 慎一郎	○	評議員を兼ねる
理事	昼間 賢		評議員を兼ねる
理事	中野 道生		評議員を兼ねる
評議員	斐 相 鎬	○	
評議員	趙 正 賢		
評議員	有我 明則	○	
評議員	三城 久男		
評議員	水上 洋一郎	○	
評議員	申 尚 潤	○	
評議員	金 貞 珂		
評議員	巖田 順子		
評議員	劉 乳濱		
監事	永田 潔	○	
監事	金田 寅	○	

6. 教職員

(令和3年5月1日現在)

区分		秀林外語専門学校	秀林日本語学校	計
教員	本務	6	7	13
	兼務	28	17	45
職員	本務	7	4	11
	兼務	0	0	0

2 事業の概要

7. 事業報告

7-1. 金熙秀フォーラム

本学園の創立者である金熙秀名誉理事長のゆかりの地を巡ることで、その人となりに触れつつ、参加者の交流を含めようと、2021年6月26日から二日間にかけて、金熙秀フォーラムを開催いたしました。

フォーラムでは、金熙秀名誉理事長の足跡をたどり、高麗神社やムクゲ自然公園といった埼玉県の各地を回りました。初日の夜には前 東京韓国学校長で教育学博士の金 得永先生より、金熙秀名誉理事長に関する講演を行っていただきました。

各学科から参加した学生も、日頃味わえない文化体験を通して、国籍を超えて交流を果たしました。

こちらの事業は秀林文化財団の協力を得て行ったものであり、財団への報告もしております。

7-2. 学生募集

秀林外語専門学校専門課程について

専門課程全体では収容総定員340名に対し在籍者数300名（5月1日現在）であり、定員充足率は88.23%となりました。2020年度は324名（5月1日現在）であり、やや減少いたしております。

学科別では、日韓通訳・翻訳学科は収容総定員60名に対し37名となっております。2019年度は47名でしたので、若干ながら減少しております。日韓通訳・翻訳学科は当初より日本人学生および韓国人留学生を対象としておりましたが、特に韓国人留学生の欧米への流失により、入学者数が減少傾向にあります。そのため、2020年度からは韓国語コー

スを開設し、日本人募集により力を入れております。また、同様の理由により2019年を持ちまして日韓通訳・翻訳コースの募集を停止しております。人数の減少は、この転換が原因とみられます。

日中通訳・翻訳学科は収容総定員100名に対し68名となりました。2020年度は90名でしたので、減少傾向となっております。

情報ビジネスコミュニケーション学科は収容総定員180名に対し、195名となっております。こちらは2020年度の187名よりさらに増えております。昨今ベトナムからの留学希望者が大きく増加し、その影響を受けて当校でもベトナム人留学生を中心とした情報ビジネスコミュニケーション学科は常に定員を超える希望者、入学者がおります。

秀林外語専門学校日本語学科について

2021年度秀林外語専門学校日本語学科の留学生在留資格認定申請および、2022年3月31日時点での入学は以下のとおりとなります。

	申請	交付	不交付	キャンセル	入学
4月生	36	33	3	4	3

2021年度生については、前年の学生の来日が遅れていることもあり、定員枠が30名以上残っておりまして、定員枠を満たす申請を行いました。許可率は91.66%と非常に良かったのですが、新型コロナウイルス蔓延の影響で入国ができず、ほぼ1年間足止めされる結果となりました。入学できた3名も3月になってからの入国であり、実質2022年度生という形になりました。

秀林日本語学校について

2021年度秀林日本語学校の留学生在留資格認定申請および、2022年3月31日時点での入学は以下のとおりとなります。

	申請	交付	不交付	キャンセル	入学
4月生	2	2	0	0	0
7月生	1	1	0	0	0
10月生	7	5	2	0	0

2021年度生については、2019年度生が不法滞在者となったことや、進学後に在留更新不可になったケースが続出し、法務省出入国管理庁より非適正校と認定されてしまったことに加え、新型コロナウイルスの収束が見込めず、日本への入国が停止していた事情もあり、ほとんど募集ができない状態が続きました。さらに、数少ない学生もまったく来日のめどが立たず、入国は2022年度に持ち越しとなりました。

8. 施設設備

施設の状況

校地・校舎

名称	所在地	校地			校舎		
		面積	内訳		面積	内訳	
			所有	借用		所有	借用
秀林外語専門学校	東京都江東区大島3 - 4 - 7	229.6 8	229.6 8		1140. 59	1140. 59	
秀林日本語学校	東京都墨田区両国1 - 2 - 3	422.3 9	422.3 9		985.2 4	985.2 4	

その他の土地および建物

名称	所在地	土地			建物		
		面積	内訳		面積	内訳	
			所有	借用		所有	借用
秀林立花寮	東京都墨田区立花2 - 2 5 - 9	482.1 7	482.1 7		1082. 21	1082. 21	
秀林両国寮	東京都墨田区両国1 - 2 - 2	422.4 2	422.4 2		929.2 7	929.2 7	

3. 財務の概要

財産目録

資金収支計算書

事業活動収支計算書

貸借対照表

財産目録

令和 4 年 3 月 31 日

科目		摘要		(単位:円)	
				金額	
土地	東京都江東区大島3丁目4番7号(秀林外語専門学校)				
	校地		229.68㎡	700,000,000	
	東京都墨田区両国1丁目2番3号(秀林日本語学校)				
	校地		422.39㎡	135,000,000	
	東京都墨田区立花2丁目2番9号(立花学生寮)				
	宅地		482.17㎡	179,796,560	
	東京都墨田区両国1丁目2番2号(両国学生寮)				
	宅地		422.42㎡	249,681,400	
東京都江東区亀戸6丁目3番1号					
宅地		105.88㎡	65,014,631		
東京都台東区東上野2丁目2番9号					
宅地		103.29㎡	228,716,883		
土地合計				1,568,209,474	
建物	東京都江東区大島3丁目4番7号所在(秀林外語専門学校)				
	鉄骨、鉄筋コンクリート造10階建		1,140.59㎡	100,379,152	
	東京都墨田区両国1丁目2番3号(秀林日本語学校)				
	鉄骨、鉄筋コンクリート造5階建		985.24㎡	40,510,524	
	東京都墨田区立花2丁目2番9号(立花学生寮)				
	鉄骨、鉄筋コンクリート造7階建		1,082.21㎡	101,012,934	
	東京都墨田区両国1丁目2番2号(両国学生寮)				
	鉄骨、鉄筋コンクリート造5階建		929.27㎡	117,283,560	
	東京都江東区亀戸6丁目3番1号				
	鉄筋コンクリート造25階地下2階建		105.88㎡	95,989,423	
東京都台東区東上野2丁目2番9号					
鉄骨、鉄筋コンクリート造地下1階付6階建		492.34㎡	15,414,686		
建物合計				470,590,279	
構築物	前庭植栽・前庭アルミ柵等			6,179,627	
教育研究用機器備品	教具、校具一式(秀林外語専門学校)			10,008,038	
	教具、校具一式(秀林日本語学校)			3,036,284	
教具校具一式合計				13,044,322	
管理用機器備品	什器、備品等(秀林外語専門学校)			3,447,191	
	什器、備品等(秀林日本語学校)			2,675,409	
什器、備品合計				6,122,600	
図書	秀林外語専門学校			6,167,635	
	秀林日本語学校			4,274,634	
図書合計				10,442,269	
車両運搬具	ヒュンダイ ABA-TG33			1	
	SUZUKIレッツ			1	
	アルファードHV			3,699,282	
車両運搬具合計				3,699,284	
有形固定資産合計				2,068,287,855	
寄附加入権				619,680	
施設利用権				9,072,000	
投資有価証券				463,121,813	
出資金				100,000	
保険料積立金	生命保険料(明治安田生命)			161,434	
前払保険料	生命保険料(明治安田生命)			17,981,032	
預託金				16,550	
その他の固定資産合計				491,062,509	
固定資産合計				2,559,350,364	
現金預金	現金			4,756,156	
	普通預金	みずほ銀行 亀戸支店 入金口座(外語)		186,668,371	
	普通預金	みずほ銀行 亀戸支店 入金口座(日本語)		185,547,222	
	普通預金	みずほ銀行 亀戸支店 出金口座		1,454,378	
	普通預金	みずほ銀行 亀戸支店 精算口座		2,060,502	
	普通預金	みずほ銀行 亀戸支店 立花寮費		3,126,338	
	普通預金	みずほ銀行 亀戸支店 両国寮費		1,940,802	
	普通預金	みずほ銀行 亀戸支店		149,209,225	
	普通預金	三菱UFJ 亀戸北口支店 海外送金		2,972,097	
	普通預金	国民銀行 東京支店 (055359)		1	
	普通預金	国民銀行 東京支店 (019481)		1,235	
	普通預金	東日本銀行 立花支店		8	
	普通預金	大東京信用組合 亀戸支店		58,202	
	普通預金	SBJ銀行 東京本店		44,286	
	普通預金	大和ネクスト銀行 ホテイ支店 円貨		7,070	
	普通預金	大和ネクスト銀行 ホテイ支店 外貨		11,540,383	
	定期預金	SBJ銀行 東京本店		265,000,000	
	定期預金	大和ネクスト銀行 ホテイ支店 外貨		112,730,000	
	現金預金合計				927,116,276
	未収入金	当期末残高			7,086,143
前払金	当期末残高			12,720,000	
立替金	当期末残高			43,658,675	
仮払金	当期末残高			183,266	
資産合計				3,550,114,726	
長期借入金	私学共済事業団 立花学生寮			24,760,000	
	日本政策金融公庫 コロナ貸付			40,000,000	
長期借入金合計				64,760,000	
退職給与引当金	令和4年3月31日現在			9,959,700	
固定負債合計				74,719,700	
1年以内返済予定長期借入金	私学共済事業団 立花学生寮			12,380,000	
未払金	当期末残高			7,073,400	
前受金	授業料他前受金当期末残高			185,522,354	
預り金	当期末残高			971,021	
流動負債合計				205,946,775	
負債合計				280,666,475	
純資産【資産合計-負債合計】				3,269,448,251	

「上記のとおり相違ありません。」

令和4年3月31日

学校法人 金井学園

監事 永田 潔



監事 金田 寅



資金収支計算書

令和 3 年 4 月 1 日から
令和 4 年 3 月 3 1 日まで

(単位：円)

収入の部			
科 目	予 算	決 算	差 異
学生生徒等納付金収入	(307,541,000)	(282,503,500)	(25,037,500)
授業料収入	256,223,500	232,089,000	24,134,500
入学金収入	18,350,000	18,800,000	△ 450,000
施設費収入	32,907,500	31,602,500	1,305,000
特別演習費収入	60,000	12,000	48,000
手数料収入	(3,750,000)	(1,506,123)	(2,243,877)
入学検定料収入	2,750,000	1,040,000	1,710,000
証明手数料収入	1,000,000	466,123	533,877
寄付金収入	(0)	(755,365)	(△ 755,365)
一般寄付金収入	0	755,365	△ 755,365
補助金収入	(1,000,000)	(2,531,700)	(△ 1,531,700)
補助金収入	1,000,000	2,531,700	△ 1,531,700
資産売却収入	(0)	(153,974,750)	(△ 153,974,750)
有価証券売却収入	0	150,323,950	△ 150,323,950
施設利用権売却収入	0	3,650,800	△ 3,650,800
付随事業・収益事業収入	(1,500,000)	(0)	(1,500,000)
短期研修収入	1,500,000	0	1,500,000
受取利息・配当金収入	(17,000,000)	(52,049,441)	(△ 35,049,441)
その他の受取利息・配当金収入	17,000,000	52,049,441	△ 35,049,441
雑収入	(16,000,000)	(11,685,400)	(4,314,600)
施設設備利用料収入	15,000,000	9,675,661	5,324,339
その他の雑収入	1,000,000	2,009,739	△ 1,009,739
前受金収入	(217,580,000)	(185,522,354)	(32,057,646)
授業料前受金収入	156,550,000	137,577,071	18,972,929
入学金前受金収入	16,500,000	7,900,000	8,600,000
施設費前受金収入	34,750,000	25,040,000	9,710,000
学生活動費前受金収入	7,780,000	6,074,000	1,706,000
寮費前受金収入	2,000,000	8,670,160	△ 6,670,160
その他前受金収入	0	261,123	△ 261,123
その他の収入	(0)	(8,156,998)	(△ 8,156,998)
前期末未収入金収入	0	8,098,143	△ 8,098,143
保険積立金収入	0	58,855	△ 58,855
資金収入調整勘定	(△ 215,127,119)	(△ 222,213,262)	(7,086,143)
期末未収入金	0	△ 7,086,143	7,086,143
前期末前受金	△ 215,127,119	△ 215,127,119	0
前年度繰越支払資金	(1,637,015,029)	(1,366,180,207)	(270,834,822)
収入の部合計	1,986,258,910	1,842,652,576	143,606,334

支出の部			
科 目	予 算	決 算	差 異
人 件 費 支 出	(133,500,000)	(128,618,449)	(4,881,551)
教員人件費支出	82,000,000	78,060,474	3,939,526
職員人件費支出	45,000,000	43,609,575	1,390,425
退職金支出	6,500,000	6,948,400	△ 448,400
教育研究経費支出	(30,970,000)	(34,024,191)	(△ 3,054,191)
消耗品費支出	5,950,000	5,791,577	158,423
光熱水費支出	8,500,000	7,273,314	1,226,686
旅費交通費支出	270,000	320,651	△ 50,651
奨学費支出	15,000,000	17,174,700	△ 2,174,700
出版物費支出	250,000	455,745	△ 205,745
生徒活動補助費支出	500,000	2,510,559	△ 2,010,559
保険料支出	450,000	424,885	25,115
雑費支出	50,000	72,760	△ 22,760
管理経費支出	(75,150,000)	(62,575,992)	(12,574,008)
消耗品費支出	1,050,000	1,022,049	27,951
光熱水費支出	1,500,000	1,283,528	216,472
旅費交通費支出	1,530,000	1,817,031	△ 287,031
福利費支出	1,000,000	842,094	157,906
通信運搬費支出	2,500,000	2,540,151	△ 40,151
広報費支出	5,000,000	4,287,377	712,623
渉外費支出	8,000,000	5,746,396	2,253,604
諸会費支出	500,000	750,750	△ 250,750
修繕費支出	7,000,000	2,269,057	4,730,943
報酬委託手数料支出	40,000,000	36,581,394	3,418,606
公租公課支出	3,500,000	2,028,386	1,471,614
賃借料支出	1,000,000	987,239	12,761
保険料支出	2,550,000	2,407,700	142,300
雑費支出	20,000	12,840	7,160
借入金等利息支出	(926,796)	(926,796)	(0)
借入金利息支出	926,796	926,796	0
借入金等返済支出	(12,380,000)	(12,380,000)	(0)
借入金返済支出	12,380,000	12,380,000	0
施設関係支出	(80,000,000)	(172,652,794)	(△ 92,652,794)
土地支出	0	65,014,631	△ 65,014,631
建物支出	80,000,000	107,638,163	△ 27,638,163
設備関係支出	(7,500,000)	(1,541,637)	(5,958,363)
教育研究用機器備品支出	6,000,000	200,000	5,800,000
管理用機器備品支出	1,500,000	1,341,637	158,363
資産運用支出	(200,000,000)	(462,730,000)	(△ 262,730,000)
有価証券購入支出	200,000,000	462,730,000	△ 262,730,000
その他の支出	(0)	(62,412,841)	(△ 62,412,841)
前期末未払金支払支出	0	3,758,100	△ 3,758,100
前払保険料支払支出	0	1,172,676	△ 1,172,676
前払金支払支出	0	12,720,000	△ 12,720,000
立替金支払支出	0	43,658,675	△ 43,658,675
預り金支払支出	0	1,026,495	△ 1,026,495
仮払金支払支出	0	76,895	△ 76,895
資金支出調整勘定	(0)	(△ 22,326,400)	(22,326,400)
期末未払金	0	△ 7,073,400	7,073,400
前期末前払金	0	△ 15,253,000	15,253,000
翌年度繰越支払資金	(1,445,832,114)	(927,116,276)	(518,715,838)
支出の部合計	1,986,258,910	1,842,652,576	143,606,334

事業活動収支計算書

令和 3年4月 1日から

令和 4年3月31日まで

(単位：円)

		科 目	予 算	決 算	差 異
教育活動収支	事業活動収入の部	学生生徒等納付金	(307,541,000)	(282,503,500)	(25,037,500)
		授 業 料	256,223,500	232,089,000	24,134,500
		入 学 金	18,350,000	18,800,000	△ 450,000
		施 設 費	32,907,500	31,602,500	1,305,000
		特 別 演 習 費	60,000	12,000	48,000
		手 数 料	(3,750,000)	(1,506,123)	(2,243,877)
		入 学 検 定 料	2,750,000	1,040,000	1,710,000
		証 明 手 数 料	1,000,000	466,123	533,877
		寄 付 金	(0)	(755,365)	(△ 755,365)
		一 般 寄 付 金	0	755,365	△ 755,365
		経 常 費 等 補 助 金	(1,000,000)	(2,531,700)	(△ 1,531,700)
		補 助 金	1,000,000	2,531,700	△ 1,531,700
		付 随 事 業 収 入	(1,500,000)	(0)	(1,500,000)
		短 期 研 修 収 入	1,500,000	0	1,500,000
		雑 収 入	(19,010,000)	(11,685,400)	(7,324,600)
		施 設 設 備 利 用 料 収 入	15,000,000	9,675,661	5,324,339
		退 職 給 与 引 当 金 戻 入 額	3,010,000	0	3,010,000
		そ の 他 の 雑 収 入	1,000,000	2,009,739	△ 1,009,739
		教 育 活 動 収 入 計	332,801,000	298,982,088	33,818,912

		科 目	予 算	決 算	差 異
教育活動収支	事業活動支出の部 管	人 件 費	(127,000,000)	(126,967,249)	(32,751)
		教 員 人 件 費	82,000,000	78,060,474	3,939,526
		職 員 人 件 費	45,000,000	43,609,575	1,390,425
		退 職 金	0	3,819,800	△ 3,819,800
		退職給与引当金繰入額	0	1,477,400	△ 1,477,400
		教 育 研 究 経 費	(55,970,000)	(60,314,822)	(△ 4,344,822)
		消 耗 品 費	5,950,000	5,791,577	158,423
		光 熱 水 費	8,500,000	7,273,314	1,226,686
		旅 費 交 通 費	270,000	320,651	△ 50,651
		奨 学 費	15,000,000	17,174,700	△ 2,174,700
		出 版 物 費	250,000	455,745	△ 205,745
		生徒活動補助費	500,000	2,510,559	△ 2,010,559
		保 險 料	450,000	424,885	25,115
		雑 費	50,000	72,760	△ 22,760
		減 価 償 却 費	25,000,000	26,290,631	△ 1,290,631
		管 理 経 費	(82,150,000)	(69,054,208)	(13,095,792)
		消 耗 品 費	1,050,000	1,022,049	27,951
		光 熱 水 費	1,500,000	1,283,528	216,472
		旅 費 交 通 費	1,530,000	1,817,031	△ 287,031
		福 利 費	1,000,000	842,094	157,906
		通 信 運 搬 費	2,500,000	2,540,151	△ 40,151
		広 報 費	5,000,000	4,287,377	712,623
		渉 外 費	8,000,000	5,746,396	2,253,604
		諸 会 費	500,000	750,750	△ 250,750
		修 繕 費	7,000,000	2,269,057	4,730,943
		報酬委託手数料	40,000,000	36,581,394	3,418,606
		公 租 公 課	3,500,000	2,028,386	1,471,614
		賃 借 料	1,000,000	987,239	12,761
		保 險 料	2,550,000	2,407,700	142,300
		雑 費	20,000	12,840	7,160
減 価 償 却 費	7,000,000	6,478,216	521,784		
教 育 活 動 支 出 計	265,120,000	256,336,279	8,783,721		
教育活動収支差額		67,681,000	42,645,809	25,035,191	

教育活動外収入の部	事業活動収入の部	科目	予算	決算	差異	
		受取利息・配当金	(17,000,000)	(52,049,441)	(△ 35,049,441)	
		その他の受取利息・配当金	17,000,000	52,049,441	△ 35,049,441	
		教育活動外収入計	17,000,000	52,049,441	△ 35,049,441	
教育活動外支出の部	事業活動支出の部	科目	予算	決算	差異	
		借入金等利息	(926,796)	(926,796)	(0)	
		借入金利息	926,796	926,796	0	
		教育活動外支出計	926,796	926,796	0	
教育活動外収支差額			16,073,204	51,122,645	△ 35,049,441	
経常収支差額			83,754,204	93,768,454	△ 10,014,250	
特別収支	収入	科目	予算	決算	差異	
			資産売却差額	(0)	(1,442,401)	(△ 1,442,401)
			資産処分差額	0	1,442,401	△ 1,442,401
			その他の特別収入	(0)	(0)	(0)
		特別収入計	0	1,442,401	△ 1,442,401	
	支出	科目	予算	決算	差異	
			その他の特別支出	(0)	(0)	(0)
		特別支出計	0	0	0	
特別収支差額			0	1,442,401	△ 1,442,401	
基本金組入前当年度収支差額			83,754,204	95,210,855	△ 11,456,651	
基本金組入額合計			△ 80,000,000	△ 186,574,431	106,574,431	
当年度収支差額			3,754,204	△ 91,363,576	95,117,780	
前年度繰越収支差額			1,419,022,951	865,552,682	553,470,269	
翌年度繰越収支差額			1,422,777,155	774,189,106	648,588,049	

(参考)

事業活動収入計	349,801,000	352,473,930	△ 2,672,930
事業活動支出計	266,046,796	257,263,075	8,783,721

貸借対照表

令和 4年 3月 31日

(単位：円)

資 産 の 部			
科 目	本 年 度 末	前 年 度 末	増 減
固 定 資 産	[2,559,350,364]	[2,106,613,308]	[452,737,056]
有 形 固 定 資 産	(2,068,287,855)	(1,926,862,271)	(141,425,584)
土 地	1,558,209,474	1,493,194,843	65,014,631
建 物	470,590,279	385,204,968	85,385,311
構 築 物	6,179,627	6,584,822	△ 405,195
教育研究用機器備品	13,044,322	18,823,281	△ 5,778,959
管理用機器備品	6,122,600	7,674,768	△ 1,552,168
図 書	10,442,269	10,442,269	0
車 両 運 搬 具	3,699,284	4,937,320	△ 1,238,036
その他の固定資産	(491,062,509)	(179,751,037)	(311,311,472)
電 話 加 入 権	619,680	619,680	0
施 設 利 用 権	9,072,000	11,280,399	△ 2,208,399
投 資 有 価 証 券	463,121,813	150,715,763	312,406,050
出 資 金	100,000	100,000	0
保 険 料 積 立 金	151,434	210,289	△ 58,855
前 払 保 険 料	17,981,032	16,808,356	1,172,676
預 託 金	16,550	16,550	0
流 動 資 産	[990,764,362]	[1,389,637,723]	[△ 398,873,361]
現 金 預 金	927,116,276	1,366,180,207	△ 439,063,931
未 収 入 金	7,086,143	8,098,143	△ 1,012,000
前 払 金	12,720,000	15,253,000	△ 2,533,000
立 替 金	43,658,675	0	43,658,675
仮 払 金	183,268	106,373	76,895
資 産 の 部 合 計	3,550,114,726	3,496,251,031	53,863,695

負債の部			
科目	本年度末	前年度末	増減
固定負債	[74,719,700]	[88,750,900]	[△ 14,031,200]
長期借入金	64,760,000	77,140,000	△ 12,380,000
退職給与引当金	9,959,700	11,610,900	△ 1,651,200
流動負債	[205,946,775]	[233,262,735]	[△ 27,315,960]
一年以内返済予定長期借入金	12,380,000	12,380,000	0
未払金	7,073,400	3,758,100	3,315,300
前受金	185,522,354	215,127,119	△ 29,604,765
預り金	971,021	1,997,516	△ 1,026,495
負債の部合計	280,666,475	322,013,635	△ 41,347,160
純資産の部			
科目	本年度末	前年度末	増減
第1号基本金	2,478,259,145	2,291,684,714	186,574,431
第4号基本金	17,000,000	17,000,000	0
基本金合計	2,495,259,145	2,308,684,714	186,574,431
繰越収支差額			
科目	本年度末	前年度末	増減
翌年度繰越収支差額	774,189,106	865,552,682	△ 91,363,576
純資産の部合計	3,269,448,251	3,174,237,396	95,210,855
科目	本年度末	前年度末	増減
負債及び純資産の部合計	3,550,114,726	3,496,251,031	53,863,695

4. 監査報告書

監査報告書

監査報告書

学校法人 金井学園

理事会 御中

評議員会 御中

令和4年 5月 1日

学校法人 金井学園

監事 永田 潔



監事 金田 眞



私たち学校法人金井学園の監事は、私立学校法第37条第3項及び学校法人金井学園寄附行為第18条に基づき、学校法人金井学園の令和3年度（令和3年4月1日から令和4年3月31日まで）の業務及び財産の状況について監査いたしました。

監査の方法は、理事会及び評議員会に出席するほか、理事から業務の報告を聴取し重要な決裁書類等を閲覧し、主要な関係部署において業務及び財産の状況を調査し、計算書類につき検討を加えました。

監査の結果、学校法人金井学園の業務に関する決定及び執行は適切であり、計算書類すなわち、資金収支計算書、事業活動収支計算書、貸借対照表及び財産目録は、会計帳簿の記載と合致し、法人の収支及び財産の状況を正しく示しており、学校法人の業務又は財産に関し不正の行為又は法令若しくは寄附行為に違反する重大な事実はないものと認めます。